

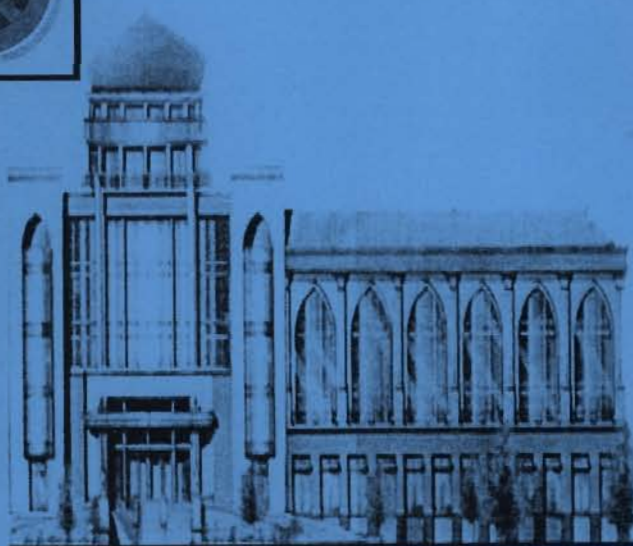

KOLEJ UNIVERSITI ISLAM MALAYSIA
جامعة العلوم الإسلامية ماليزيا
ISLAMIC UNIVERSITY COLLEGE OF MALAYSIA

PERATURAN-PERATURAN LALU LINTAS JALAN KOLEJ UNIVERSITI ISLAM MALAYSIA 2006



KOLEJ UNIVERSITI ISLAM MALAYSIA (KUIM)

PERATURAN-PERATURAN LALU LINTAS JALAN KUIM 2006

1.0 AM

Peraturan lalu lintas jalan ini diwujudkan selaras dengan perkara 6(1)(w) dan 32(5) Perlembagaan Kolej Universiti Islam Malaysia. Peraturan lalu lintas ini dinamakan sebagai Peraturan-Peraturan Lalu Lintas Jalan Kolej Universiti Islam Malaysia 2006.

2.0 TUJUAN

- (a) Peraturan ini dikeluarkan dengan tujuan menjaga keselamatan dan kelicinan lalu lintas jalan di dalam kawasan kampus.
- (b) Peraturan ini hendaklah terpakai bagi semua yang disenaraikan seperti berikut :

- i. Kakitangan
- ii. Pelajar
- iii. Pekerja Luar
- iv. Pelawat



3.0 TAFSIRAN

Dalam peraturan-peraturan ini, jika konteksnya mengkehendaki makna yang lain-

"arahan lalu lintas" ertinya apa-apa perintah, arahan atau petunjuk yang diberikan oleh seseorang yang diberikan kuasa kepada mana-mana orang yang menggunakan jalan atau kenderaan di dalam kampus;

"harta benda" ertinya mana-mana isyarat lalu lintas, bangunan, binaan, kenderaan, peralatan dan perkakasan yang dipunyai oleh KUIM;

"isyarat lalu lintas" ertinya apa-apa isyarat yang bermaksud tiang isyarat amaran, tiang arahan, isyarat, tanda atau alat yang didirikan atau disediakan pada atau berhampiran dengan jalan untuk pengetahuan, panduan atau penunjuk orang yang menggunakan jalan;

"kampus" ertinya kawasan kampus KUIM termasuk semua kampus cawangan, kolej kediaman dan bangunan;

"kakitangan" ertinya mana-mana pekerja KUIM yang diambil bekerja oleh Pihak Berkuasa Melantik KUIM secara tetap, sementara, kontrak atau sambilan, dibayar emolumen oleh KUIM, dan termasuklah seseorang yang berkhidmat di KUIM secara pinjaman;

"pelajar" termasuklah mana-mana pelajar lepasan ijazah, pelajar sambilan, pelajar di bawah rancangan pengajian jarak jauh atau luar kampus, pelajar diploma, pelajar bukan siswazah dan pelajar-pelajar yang mengikuti kursus sepenuh masa atau sambilan di KUIM;

"pelawat" ertinya seseorang atau kumpulan orang yang memasuki kampus KUIM selain daripada kakitangan KUIM, pelajar KUIM atau pekerja luar;

"kenderaan" ertinya suatu struktur yang boleh bergerak atau digerakkan atau digunakan bagi membawa mana-mana orang atau benda dan yang bersentuhan dengan permukaan bumi apabila bergerak;

"meletak kenderaan" ertinya membawa sesuatu kenderaan kepada keadaan yang tidak bergerak dan menyebabkan kenderaan itu menunggu bagi apa-apa maksud selain mengambil atau menurunkan dengan serta merta orang, barang-barang/bagasi;

"orang yang diberikan kuasa" ertinya mana-mana orang atau kumpulan orang yang diberikan kuasa dengan sewajarnya untuk bertindak bagi pihak KUIM;

"pengawal keselamatan" ertinya semua peringkat anggota keselamatan yang dilantik oleh pihak berkuasa KUIM dan ditugaskan mengawal keselamatan di dalam kampus KUIM termasuklah anggota-anggota keselamatan di Cawangan Trafik;

"pelekat kenderaan" ertinya pelekat kenderaan motor yang dikeluarkan oleh Pihak Berkuasa KUIM;

"kenderaan motor" ertinya tiap-tiap perihal kenderaan yang digerakkan oleh jentera mekanisme yang terkandung di dalam badan kenderaan itu dan dibina atau disesuaikan supaya boleh digunakan di atas jalan dan termasuklah apa-apa kenderaan yang ditarik oleh sesuatu kenderaan motor sama ada atau tidak bahagian dari kenderaan yang ditarik itu menindih atas kenderaan motor yang menarik;

4.0 PEMAKAIAN PERATURAN-PERATURAN LALU LINTAS JALAN KOLEJ UNIVERSITI ISLAM MALAYSIA

- (a) Peraturan ini hendaklah dipakai bersama-sama dengan peruntukan-peruntukan undang-undang lalu lintas jalan iaitu:
- i. Akta Pengangkutan Jalan 1987;
 - ii. Kaedah-kaedah Kolej Universiti Islam Malaysia (Tatatertib Pelajar-Pelajar) 2000 (KTP 2000);
 - iii. Pekeliling Pendaftar Bil. 3 Tahun 2006.
- (b) Tiada apa-apa dalam perenggan (a)(i), (ii) dan (iii) boleh mengurangkan tanggungan mana-mana kakitangan, pelajar, pekerja luar, pelawat atau orang lain dalam kampus kerana apa-apa kesalahan di bawah Akta Pengangkutan Jalan 1987, Peraturan-Peraturan Lalu Lintas Jalan KUIM 2006 berkenaan atau apa-apa perundangan kecil yang dibuat di bawahnya.

5.0 PERATURAN LALU LINTAS KAMPUS

5.1 Sebagai tambahan kepada kesalahan-kesalahan di bawah Akta Pengangkutan Jalan 1987, Kaedah-kaedah Kolej Universiti Islam Malaysia (Tatatertib Pelajar-Pelajar) 2000 dan Pekeliling Pendaftar Bil. 3 Tahun 2006, seseorang kakitangan, pelajar, pekerja luar dan pelawat adalah juga dilarang melakukan perkara-perkara berikut:

- a) Mana-mana kakitangan dan pelajar yang memandu atau mengawal sesebuah kenderaan yang tidak membawa bersama suatu lesen memandu dan sijil cukai jalan yang masih sah.

- b) Mana-mana pelajar yang memandu sesebuah kenderaan dengan tidak membawa bersama-sama Kad Pendaftaran Pelajar (Kad Matrik).
- c) Mana-mana penunggang motosikal yang tidak memakai topi keledar.
- d) Mana-mana pemandu kenderaan yang tidak memakai tali pinggang keledar.
- e) Larangan meletak apa-apa kenderaan di tempat-tempat berikut:-
 - i. Tanda larangan meletak kenderaan
 - ii. Di garisan kuning/petak kuning
 - iii. Di simpang jalan/bahu jalan
 - iv. Kaki lima bangunan (*pavement*)
 - v. Di hadapan tangga/pintu masuk mana-mana bangunan
 - vi. Ruang kenderaan yang diuntukkan
- f) Had Laju
Tiada seseorang pun boleh memandu sesebuah kenderaan bermotor dalam kampus melebihi hadlaju yang ditunjukkan oleh papantanda had laju.
- g) Kebenaran kepada pelajar untuk menggunakan kenderaan dalam kampus.

Semua pelajar yang menggunakan kenderaan dalam kampus hendaklah dengan kebenaran pihak berkuasa KUIM.

Semua perkara berkaitan pendaftaran dan pemilikan kenderaan per-
sendirian pelajar adalah tertakluk dengan syarat-syarat dan Kaedah-
Kaedah Kolej Universiti Islam Malaysia (Tatatertib Pelajar) 2000.

- h) Semua kakitangan KUIM, pelajar, pelawat dan pekerja luar dilarang mengingkari arahan Pengawal Keselamatan dalam menguatkuasakan peraturan ini.
 - i) Jenis-jenis kesalahan lalu lintas dan kesalahan meletak kenderaan yang dikuatkuasakan sebagai Peraturan-Peraturan Lalu Lintas Jalan KUIM 2006 yang terkandung dibawah Akta Pengangkutan Jalan 1987, Kaedah-kaedah Kolej Universiti Islam Malaysia (Tatatertib Pelajar) 2000 dan adalah seperti di Lampiran A.
 - j) Merosakkan atau Memusnahkan Harta Benda
Mana-mana kakitangan, pelajar, pekerja luar dan pelawat yang menggunakan kenderaan dalam kawasan kampus telah merosakkan atau memusnahkan harta benda KUIM atas sebab kecuaiian atau akibat daripada kesalahan lalu lintas jalan yang terkandung dalam peraturan ini, dikehendaki membayar balik sejumlah wang mengikut nilai harta benda yang dirosakkan atau dimusnahkan setelah dituntut oleh KUIM.

6.0 KUASA-KUASA PENGAWAL KESELAMATAN

6.1 Pengawal Keselamatan adalah berkuasa mengambil tindakan-tindakan berikut:

- a) Melarang mana-mana kenderaan bermotor yang tidak ada atau tidak menampal pelekat kenderaan daripada memasuki kawasan kampus.

- b) Menahan kenderaan bermotor dan menahan seseorang yang melakukan kesalahan lalu lintas dalam kawasan kampus bagi tujuan mengambil sebarang maklumat mengenainya yang difikirkan perlu.
 - c) Mengeluarkan saman lalu lintas kepada mana-mana orang yang melakukan kesalahan lalulintas kampus.
 - d) Mengunci roda kenderaan yang melanggar peraturan meletak kenderaan.
 - e) Mengambil apa-apa jua tindakan lain yang diarahkan oleh Pegawai Keselamatan bagi menguatkuasakan Peraturan-Peraturan Lalu Lintas Jalan ini.
- 6.2 Pegawai Keselamatan boleh mengenakan denda sebanyak RM50.00 bagi kesalahan lalu lintas dan RM30.00 bagi membuka kunci roda (*clamp*).
- 6.3 Pegawai Keselamatan boleh menuntut pembayaran balik nilai harta benda yang dirosakkan atau dimusnahkan seperti di peraturan 5.1(j).

7.0 PELAKSANAAN TINDAKAN

- 7.1 Papan kenyataan akan dipasang di lokasi strategik bagi memaklumkan kepada semua pengguna jalan raya kampus mengenai petunjuk arah laluan, kawasan larangan meletak kenderaan dan kenyataan mengenai tindakan kunci roda kenderaan (*clamp*).
- 7.2 Tindakan Saman
- i. Mengeluarkan notis saman kepada pesalah seperti di Lampiran B1, B2 dan B3;
 - ii. Memasukkan data kesalahan ke dalam Sistem Lalu Lintas KUIM;
 - iii. Kompaun dibayar di kaunter bayaran Bahagian Pengurusan dan Keselamatan dalam tempoh 14 hari dari tarikh notis saman dikeluarkan;
 - iv. Memajukan laporan untuk tindakan tatatertib selepas tamat tempoh bayaran kompaun bagi kesalahan oleh kakitangan dan pelajar.
- 7.3 Tindakan Kunci Roda Kenderaan (*clamp*)
- i. Mengunci roda kenderaan bagi kesalahan meletak kenderaan;
 - ii. Surat pemberitahuan kesalahan dikunci roda (*clamp*) akan dikeluarkan oleh Pengawal Keselamatan seperti di Lampiran C;
 - iii. Bayaran denda dibuat di kaunter bayaran Bahagian Pengurusan dan Keselamatan.
 - iv. Kunci roda (*clamp*) akan dibuka oleh Pengawal Keselamatan.

8.0 PEMBATALAN PELEKAT KENDERAAN

Semua kenderaan kakitangan, pelajar dan pekerja luar diberikan kemudahan dengan menggunakan pelekat kenderaan Universiti dengan cara permohonan. Borang permohonan pelekat kenderaan boleh didapati di Pejabat Bahagian Pengurusan dan Keselamatan.

Pelekat Kenderaan adalah merupakan kemudahan bukannya dianggap sebagai Pas Rasmi KUIM. Setiap pelekat kenderaan akan ditukar mengikut sesi/

tahun dan sah digunakan untuk sesi/tahun tersebut sahaja. Pengawal Keselamatan akan mengadakan pemeriksaan pada pelekat kenderaan daripada semasa ke semasa untuk memastikan tempoh sahlakunya.

- 8.1 Pegawai Keselamatan boleh membatalkan atau menggantungkan bagi satu tempoh masa yang tidak melebihi 6 bulan kemudahan pelekat kenderaan yang dikeluarkan kepada seseorang kakitangan dan pekerja luar yang gagal membayar kompaun yang dikenakan ke atasnya.
- 8.2 Seseorang kakitangan atau pekerja luar yang dibatalkan atau digantung kemudahan pelekat kenderaannya tidak berhak membawa kenderaan bermotor memasuki kawasan kampus bagi tempoh masa kemudahan tersebut dibatalkan atau digantung.

9.0 TINDAKAN DI ATAS KESALAHAN LALU LINTAS

- 9.1 Seseorang kakitangan, pelajar, pelawat atau pekerja luar yang didapati melakukan kesalahan lalu lintas di dalam kawasan kampus dikenakan salah satu atau semua tindakan seperti berikut:
 - i. Dikenakan kompaun sebanyak RM50.00 bagi satu kesalahan yang dilakukan;
 - ii. Mengunci roda kenderaan (*clamp*) dan sejumlah kompaun RM30.00 untuk membukanya;
 - iii. Kemudahan pelekat kenderaan yang dikeluarkan kepadanya boleh dibatalkan atau digantung mengikut Peraturan 8(1);
 - iv. Tindakan tatatertib boleh dikenakan di bawah Kaedah-kaedah Kolej Universiti Islam Malaysia (Tatatertib Pelajar-Pelajar) 2000 atau Akta Badan-Badan Berkanun (Tatatertib & Surcaj) 2000 [Akta 605] (kecuali kepada pelawat atau pekerja luar)
- 10.0 Pemakaian peraturan ini hanya tertakluk terhadap semua kesalahan dan pelanggaran tatatertib lalu lintas di kawasan kampus atau apa-apa kawasan atau bangunan yang dijadikan premis atau bangunan KUIIM.
- 10.1 Tiada apa-apa jua dalam peraturan-peraturan ini boleh mengurangkan tanggungan mana-mana pelajar, kakitangan, pekerja luar dan pelawat bagi apa-apa kesalahan di bawah mana-mana undang-undang bertulis.

Diluluskan dalam Mesyuarat Lembaga Pengarah Kolej Universiti Islam Malaysia Bil. 4/2006 pada 7 September 2006.

JENIS-JENIS KESALAHAN LALU LINTAS KUIM

BIL	JENIS KESALAHAN	KOMPAN	UNDANG-UNDANG /PERATURAN
1.	Memandu/menunggang kenderaan bermotor tanpa mempunyai lesen memandu yang sah/namat tempoh.	<p>KOMPAUN KESALAHAN LALU LINTAS</p> <p>1. Kompaun maksima sebanyak RM50.00. Jika denda tidak dijelaskan dalam tempoh 14 Hari dari tarikh saman dikeluarkan, laporan akan dimajukan kepada Jawatankuasa Tatatertib Universiti.</p>	a. Akta Pengangkutan Jalan 1987.
2.	Memandu/menunggang kenderaan yang telah tamat cukai jalan.		b. Akta Badan Berkanun (Tatatertib & Surcaj) 2000; (Akta 605)
3.	Tidak memiliki suatu kebenaran bertulis hak milik kenderaan.	2. Pekerja Luar dan Pelawat tidak dibenarkan memasuki kampus.	c. Kaedah-kaedah Kolej Universiti Islam Malaysia (Tatatertib Pelajar)2000;
4.	Tidak mematuhi had laju yang dibenarkan.		d. Peraturan-Peraturan Lalulintas Jalan Kolej Universiti Islam Malaysia 2006.
5.	Menunggang/motosikal dengan membawa penumpang berlebihan		
6.	Tidak mematuhi arahan dan tanda lalu lintas jalan.		
7.	Menunggang/membonceng motosikal tanpa memakai topi keledar.		
8.	Memandu tanpa memakai tali pinggang keledar.		
9.	Tidak memberhentikan kenderaan di sekatan jalan.		
10.	Keengganan membenkan kerjasama kepada Pengawal Keselamatan Trafik		
11.	Memandu / menunggang kenderaan bermotor bukan di laluan yang dibenarkan.		
12.	Tidak mempamerkan pelekat kenderaan KUIM.		

JENIS-JENIS KESALAHAN LALU LINTAS KUIP

BIL	KESALAHAN MELETAK KENDERAAN	KOMPALUN KESALAHAN BERKAITAN MELETAK KENDERAAN	UNDANG-UNDANG /PERATURAN
1.	Meletak motosikal ditempat letak kereta.	1. Mengunci Roda Kenderaan (<i>Clamping</i>)	a. Akta Pengangkutan Jalan 1987;
2.	Meletak kenderaan secara menghalang kenderaan lain.	2. Kumpaun	b. Akta Badan Berkanun (Tatatertib & Surcaj) 2000; (Akta 605)
3.	Meletak kenderaan yang menyebabkan halangan kepada lalu lintas.	a) Kumpaun membuka "Clamp" sebanyak RM30.00	c. Kaedah-kaedah Kolej Universiti Islam Malaysia (Tatatertib Pelajar)2000;
4.	Meletak kenderaan di tempat lintasan penjalan kaki.	b) Membayar kos sebenar atalan "Clamp" yang dirosakkan	d. Peraturan-Peraturan Lalu Lintas Jalan Kolej Universiti Islam Malaysia 2006
5.	Meletak kenderaan dipersimpangan jalan.		
6.	Meletak kenderaan dibahu jalan.		
7.	Meletak kenderaan di kawasan larangan.		
8.	Menggunakan ruang letak kereta yang diuntukan.		



KOLEJ UNIVERSITI ISLAM MALAYSIA
BAHAGIAN PENGURUSAN DAN KESELAMATAN

PEMBERITAHUAN SAMAN KESALAHAN LALU LINTAS KAMPUS
(KAKITANGAN)

Tarikh: Masa :

No. Daftar Kenderaan : Jenis Kenderaan :

Nama Kakitangan :

No. Staf: Tempat :

BAHAWASANYA saya mempunyai sebab-sebab yang munasabah untuk mempercayai bahawa kamu telah melakukan kesalahan seperti berikut : (Peraturan-Peraturan Lalu Lintas Jalan KUIM 2006)

- | | |
|--|----------------------|
| 1. Memandu/menunggang tanpa lesen yang sah. | - Bil. (1) PLJ KUIM |
| 2. Memandu/menunggang kenderaan bermotor yang tamat cukai jalan dan tanpa insurans | - Bil. (2) PLJ KUIM |
| 3. Tidak memiliki suatu kebenaran bertulis hak milik kenderaan. | - Bil. (3) PLJ KUIM |
| 4. Tidak mematuhi had laju yang ditetapkan. | - Bil. (4) PLJ KUIM |
| 5. Kesalahan meribonceng motosikal lebih dari hadnya. | - Bil. (5) PLJ KUIM |
| 6. Tidak mematuhi arahan dan tanda lalu lintas jalan. | - Bil. (6) PLJ KUIM |
| 7. Menunggang motosikal tanpa memakai topi keledar. | - Bil. (7) PLJ KUIM |
| 8. Memandu tanpa memakai tali pinggang keledar. | - Bil. (8) PLJ KUIM |
| 9. Tidak memberhentikan kenderaan disekatan jalan. | - Bil. (9) PLJ KUIM |
| 10. Keengganan memberikan kerjasama dengan Pegawai Keselamatan Trafik. | - Bil. (10) PLJ KUIM |
| 11. Memandu/menunggang kenderaan bukan dilaluan yang dibenarkan. | - Bil. (11) PLJ KUIM |
| 12. Tidak mempamerkan pelekat kenderaan Universiti. | - Bil. (12) PLJ KUIM |

Catatan Kesalahan :

Nama Pengawal /Penguad:

Tarikh : Masa : T/Tangan :

1. Dengan ini dibenitahu bahawa kesalahan tersebut telah diadukan. Anda dikehendaki berjumpa dengan Pegawai Keselamatan Kolej Universiti Islam Malaysia sebelum atau membayar terus kompaun tersebut di Bahagian Pengurusan dan Keselamatan dalam tempoh 14 hari dari tarikh saman dikeluarkan. Denda /kompaun maksima adalah RM50.00.
2. Jika tidak mengambil tindakan seperti perkara (1) di atas, kes ini akan dilaporkan untuk tindakan Jawatankuasa Tatatertib.

Catatan Pegawai Keselamatan :

T/Tangan & Cop

Tarikh :



**KOLEJ UNIVERSITI ISLAM MALAYSIA
BAHAGIAN PENGURUSAN DAN KESELAMATAN**

**PEMBERITAHUAN SAMAN KESALAHAN LALU LINTAS KAMPUS
(PELAWAT DAN PEKERJA LUAR)**

Tarikh: Masa :

No. Daftar Kenderaan : Jenis Kenderaan:

Nama :

No. Kad Pengenalan..... Tempat :

BAHAWASANYA saya mempunyai sebab-sebab yang munasabah untuk mempercayai bahawa kamu telah melakukan kesalahan seperti berikut : (Peraturan-Peraturan Lalu Lintas Jalan KUIM 2006)

- | | | |
|----|---|----------------------|
| 1. | Tidak mematuhi had laju yang ditetapkan. | - Bil. (4) PLJ KUIM |
| 2. | Tidak mematuhi arahan dan tanda lalu lintas jalan. | - Bil. (6) PLJ KUIM |
| 3. | Menunggang motosikal tanpa memakai topi keledar. | - Bil. (7) PLJ KUIM |
| 4. | Memandu tanpa memakai tali pinggang keledar. | - Bil. (8) PLJ KUIM |
| 5. | Tidak memberhentikan kenderaan disekatan jalan. | - Bil. (9) PLJ KUIM |
| 6. | Keengganan memberikan kerjasama dengan Pegawai Keselamatan Trafik | - Bil. (10) PLJ KUIM |
| 7. | Memandu/menunggang kenderaan bukan dilaluan yang dibenarkan | - Bil. (11) PLJ KUIM |

Catatan Kesalahan :

.....

.....

Nama Pengawal /Pengadu:

Tarikh : Masa : T/Tangan :

1. Dengan ini dibentahu bahawa kesalahan tersebut telah diadukan. Anda dikehendaki berjumpa dengan Pegawai Keselamatan Kolej Universiti Islam Malaysia sebelum _____ atau membayar terus kompaun tersebut di Bahagian Pengurusan dan Keselamatan dalam tempoh 14 hari dan tarikh saman dikeluarkan. Denda /kompaun maksima adalah RM50.00.
2. Jika tidak mengambil tindakan seperti perkara (1) di atas, kenderaan anda dilarang memasuki kawasan kampus

Catatan Pegawai Keselamatan :

.....

T/Tangan & Cop

Tarikh



KOLEJ UNIVERSITI ISLAM MALAYSIA
BAHAGIAN PENGURUSAN DAN KESELAMATAN

PEMBERITAHUAN SAMAN KESALAHAN LALU LINTAS KAMPUS
(PELAJAR)

Tarikh: Masa:

No. Daftar Kenderaan: Jenis Kenderaan:

Tempat:

Nama Pelajar:

No. Kad Pelajar: No. Kad Pengenalan:

BAHAWASANYA saya mempunyai sebab-sebab yang munasabah untuk mempercayai bahawa kamu telah melakukan kesalahan seperti berikut: (Peraturan-Peraturan Lalu Lintas Jalan KUIM 2006)

- | | | |
|-----|---|--------------------|
| 1. | Tidak memiliki kebenaran bertulis hak milik kenderaan. | - K 36 KTP 2000 |
| 2. | Memandu kereta/motosikal melebihi had laju. | - K 38 KTP 2000 |
| 3. | Memandu kereta/motosikal diatas lorong, knridor beranda, ke ki lima, bahu jalan, mana-mana bahagian, dalam bangunan yang dilarang | - K 39 KTP 2000 |
| 4. | Meletak kereta/motosikal secara mer talang. | - K 40 KTP 2000 |
| 5. | Menunggang motosikal dengan membawa pembonceng lebih daripada seorang. | - K 42 KTP 2000 |
| 6. | Tidak mematuhi arahan dan tanda lalu lintas jalan. | - K 43 KTP 2000 |
| 7. | Kenggan mengemukakan lesen memandu dan kad daftar pelajar. | - K 44 KTP 2000 |
| 8. | Halangan kepada aliran lalu lintas. | - K 45 KTP 2000 |
| 9. | Melakukan kesalahan dibawah Akta Pengangkutan Jalan 1987. | - K 46 KTP 2000 |
| 10. | Menunggang motosikal tanpa memakai topi keledar. | - Bil (7) PLJ KUIM |
| 11. | Memandu tanpa memakai tali pinggang keledar. | - Bil (8) PLJ KUIM |

Catatan Kesalahan:

Nama Pengawal /Pengadu:

Tarikh: Masa: T/Tangan:

1. Dengan ini dibentahu bahawa kesalahan tersebut telah diadakan. Anda dikehendaki berjumpa dengan Pegawai Keselamatan Kolej Universiti Islam Malaysia sebelum atau membayar terus kompaun tersebut di Bahagian Pengurusan dan Keselamatan dalam tempoh 14 hari dari tarikh saman dikeluarkan. Denda /kompaun maksima adalah RM50.00.
2. Jika tidak mengambil tindakan seperti perkara (1) di atas, kes ini akan dilaporkan untuk tindakan Jawatankuasa Tata tertib.

Catatan Pegawai Keselamatan

T/Tangan & Cop

Tarikh:



**KOLEJ UNIVERSITI ISLAM MALAYSIA
BAHAGIAN PENGURUSAN DAN KESELAMATAN**

**KESALAHAN MELETAK KENDERAAN
(KENDERAAN DIKUNCI RODA "CLAMP")**

Tarikh:

Masa :

Tempat :

Kenyataan Kesalahan :

BAHAWASANYA kenderaan anda bernombor pendaftaran Jenis kenderaan telah di 'clamp' pada jam kerana didapati telah melakukan kesalahan :

- | | | | |
|----|--------------------------|---|--------------------|
| 1. | <input type="checkbox"/> | Meletak motosikal ditempat letak kereta. | -Bil. (1) PLJ KUIM |
| 2. | <input type="checkbox"/> | Meletak kenderaan secara menghalang kenderaan lain. | -Bil. (2) PLJ KUIM |
| 3. | <input type="checkbox"/> | Meletak kenderaan yang menyebabkan halangan lalu lintas | -Bil. (3) PLJ KUIM |
| 4. | <input type="checkbox"/> | Meletak kenderaan ditempat lintasan pejalan kaki | -Bil. (4) PLJ KUIM |
| 5. | <input type="checkbox"/> | Meletak kenderaan dipersimpangan jalan. | -Bil. (5) PLJ KUIM |
| 6. | <input type="checkbox"/> | Meletak kenderaan dibahu jalan. | -Bil. (6) PLJ KUIM |
| 7. | <input type="checkbox"/> | Meletak kenderaan dikawasan larangan. | -Bil. (7) PLJ KUIM |
| 8. | <input type="checkbox"/> | Menggunakan ruang letak kenderaan yang diuntukkan | -Bil. (8) PLJ KUIM |

Dengan ini anda dikehendaki membayar kompaun sebanyak RM30.00 di Bahagian Pengurusan dan Keselamatan untuk urusan selanjutnya.

.....
T/Tangan Pengawal Trafik

Tarikh :

Nama :

.....
(Ceraikan Untuk Simpanan Bah. Pengurusan & Keselamatan)

(UNTUK KEGUNAAN PEJABAT BAHAGIAN PENGURUSAN DAN KESELAMATAN)

NOMBOR PENDAFTARAN KENDERAAN

NAMA PEMILIK KENDERAAN :

NO. STAF/KAD MATRIK :

NO. KAD PENGENALAN :

NO. RESIT BAYARAN

NO. SAMAN

